

2017

MONTERINGSVEILEDNING



Vinduspesialisten as

Vågsgaten 12, 5160 Laksevåg

Tlf: +47 908 59 849 og 902 29 592

Takk for at du har valgt et produkt fra Vinduspesialisten as.

Vinduspesialisten AS ble stiftet som eget selskap i 2012.

Pr. i dag omsetter vi ca. 12-13 000 vinduer og dører i året. Vi har til enhver tid en lagerbeholdning på ca. 4 000 vinduer og 3- 4 000 dører fordelt på flere typer terrassedører og bod-, inne- og ytterdører.

Våre produkter med Vekaprofiler og Schûcoprofiler er av meget god kvalitet, og med enkelt vedlikehold har de svært lang levetid.

For at du som sluttkunde skal bli tilfreds med produktene våre i mange år framover, anbefales det at du leser denne brosjyren som vil hjelpe deg med installasjon og vedlikehold.

Innhold:

Produkthåndtering	2
Tips til montering	3
Montering av detaljer	6
Montering av håndtak	7
Justering	8
Vedlikehold og garanti	10

Lagring og transport.

Produktene bør lagres og transporteres i stående stilling.

Beskytt alltid produktene mot mekanisk slitasje. Produkter må være sikret slik at de ikke tipper eller sklir under transport. Påse at det ikke oppstår deformering eller skade på produktene når de stropes eller festes på annen måte. Beslagene skal om nødvendig avlastes med støtteklosser i karmen.

Pass på at vinduet ikke utsettes for mekaniske belastninger og håndter alltid ett vindu av gangen.

Ved mottak.

Kontroller pakkseddelen som følger produktet opp mot det som er levert og noter og fotografer eventuelle transportskader og avvik. Rapporter øyeblikkelig transportskade til transportøren og merk feilen på fraktbrevet. Vi godtar ikke ansvar for transportskader som ikke er rapportert umiddelbart.

Når du har mottatt varene dine er det viktig at du kontrollerer alle glass i vindu og dører for skader som ikke var synlig under emballasjen.

Eventuelle feil som ikke kunne sees da du mottok varene, skal rapporteres til Vindusspesialisten AS innen 5 dager. Send gjerne bilder og beskrivelse til post@vindusspesialisten.no

Oppbevar produktene våre fortrinnsvis innendørs, stående på en stabil overflate og uten direkte belastning.

Unngå fuktige og uventilerte lokaler med stor temperatur variasjon.

Dersom du må oppbevare produktene våre ute, må det kun være kortvarig. Påse at produktene er godt tildekket og står på forsvarlig og fuktfritt underlag.

Alle beslag som blir levert i tillegg som f.eks. monteringsbeslag, skruer og håndtak, skal oppbevares innendørs.

Montering.

Planlegging er halve jobben! Det du trenger av hjelpemidler er:

Hammer

Skrutrekker, gjerne med mulighet for å skifte bits.

Torx 15 og umbrako nr 4, for eventuell justering.

Borskrutrekker eller lignende

Vater

Målebånd/målestokk

Nivåklosser og kiler

Festemidler (skruer/plugger)

Byggsaum

Det kan også vær hendig å ha med en hjelper til løfting og montering.

Før du starter monteringen.

Pass på at du monterer vinduet riktig vei. Dreneringshullene skal være på utsiden og nede på vinduet/døren.

Åpningen i veggen som vinduet skal monteres i, må være utformet slik at rammen kan festes til fast materiale, samt at det er en åpning på ca.15 mm mellom vindusrammen og bjelkene/stender i hullet. Da har du tilstrekkelig plass til å justere eventuelle skjevheter og plass til isolasjon.

Det er viktig med god arbeidsplass før selve monteringen. Fjern eventuelle snublefeller.

For å lette arbeidet når du skal montere vindu som skal gå plant med kledningen/ytterveggen, er det en god hjelp å montere en stopper på skrått i hvert hjørne for å sikre at rammen ikke faller ut. Se bilder på neste side..

Det er mulig å fjerne åpningsfeltet når du installerer rammen. Dette gjør montering av større vinduer/dører enklere. For å fjerne vinduet fra rammen må du fjerne splinten som vist under. Splinten trykkes ut ved å trykke ned toppen og så dra den ned med et flatt skrujern. Vri håndtaket slik at vinduet er åpent og løft det opp fra det nederste hengselet.



Ved montering av rammen er det avgjørende at rammen er montert 100% i lodd og vater. Bruk kiler/nivåklosser for å avstive vinduet. Plasser kilene/nivåklosser der hvor det er størst vekt fra vinduet.

Nivåklossene under vinduet skal aldri fjernes, selv ikke etter montering!

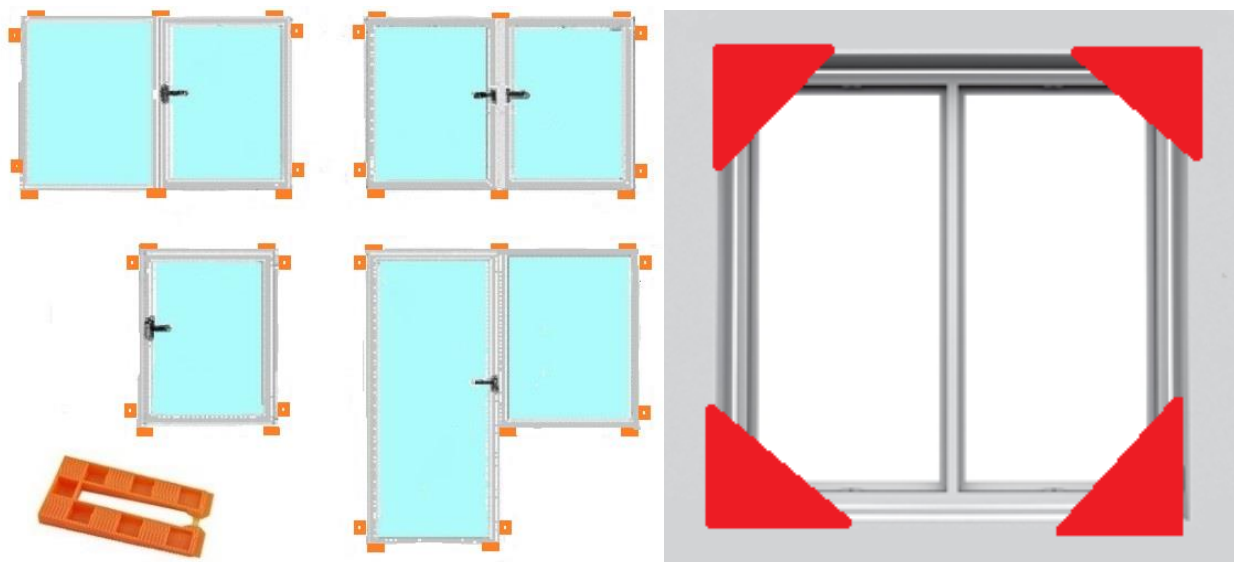

Bruk monteringsbeslag og byggskum for å feste rammen

Vri monteringsbeslaget inn i det bredeste sporet på siden av rammen. Beslaget festes deretter med en passende skrue i veggen. Hva slags skrue avhenger av veggmaterialet. Illustrasjonen nedenfor viser en monteringsbrakett som er montert.

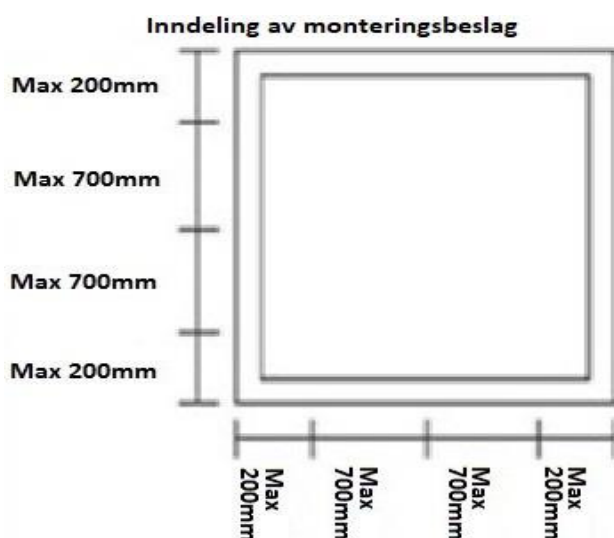

Bilde 2 viser beslaget i sporet, vri beslaget til det står fast i vannrett posisjon.

Før rammen festes i vegg, er det viktig å sentrere rammen slik at du har lik avstand mot alle sider. **HUSK Å BRUKE VATER** ☺

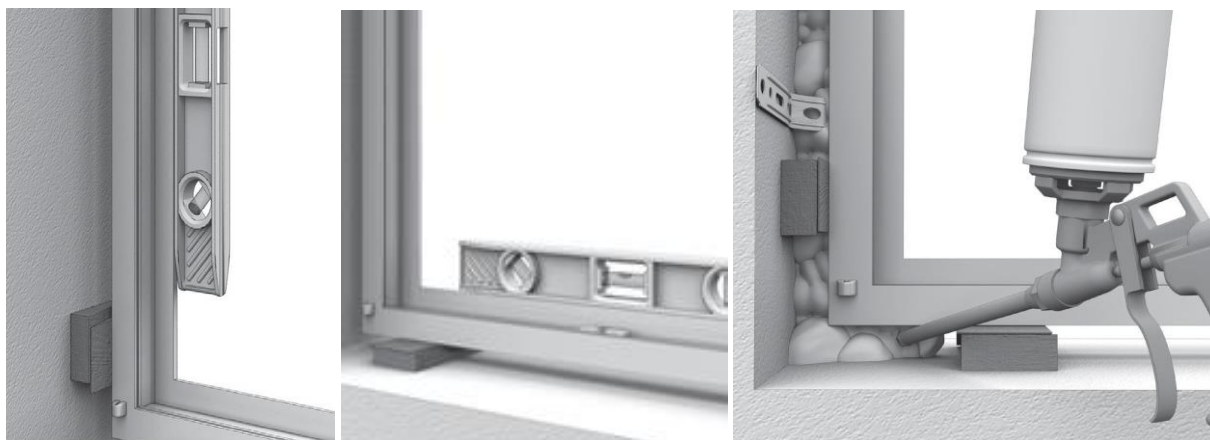

Når rammen sitter riktig, skrur du beslagene fast i bjelkene og så limer du fast rammen med byggsaum for å stabilisere og isolere.

Husk at byggsaum ekspanderer flere timer etter påførsel. Vær derfor forsiktig med bruken.

Det kan være fare for at rammen bøyes hvis du skummer mye og tetter med lister før skummet har ekspandert ferdig.

Husk at byggsaum oppbevares i romtemperatur og at boksen ristes godt før bruk.

Koblingslist.

Brukes når to produkt er montert i direkte forbindelse med hverandre.

Koblingslisten brukes mellom 2 produkt (inne og ute).

Produktene må skrues sammen, med pakningslist imellom for å oppnå god stabilitet.

Bruk en skrue som er 5x70mm, husk å forbore med 4mm bor.



Vannbord.

Vindusblikk/ vannbord skal monteres under vindusrammen i sporet som går langs hele rammen. Se bilde under.

Blikket bør bøyes som vist under og festes deretter til det dybdegående sporet. Det skal festes slik at vanndråper forhindres i å krype inn i veggen.

Vannbord i tre, stein eller annet materiale bør skråskjæres og stikkes under rammen.

OBS! Feil installasjon av kan i verste fall føre til vannskader i veggen. Om du er usikker, bør du kontakte fagfolk.

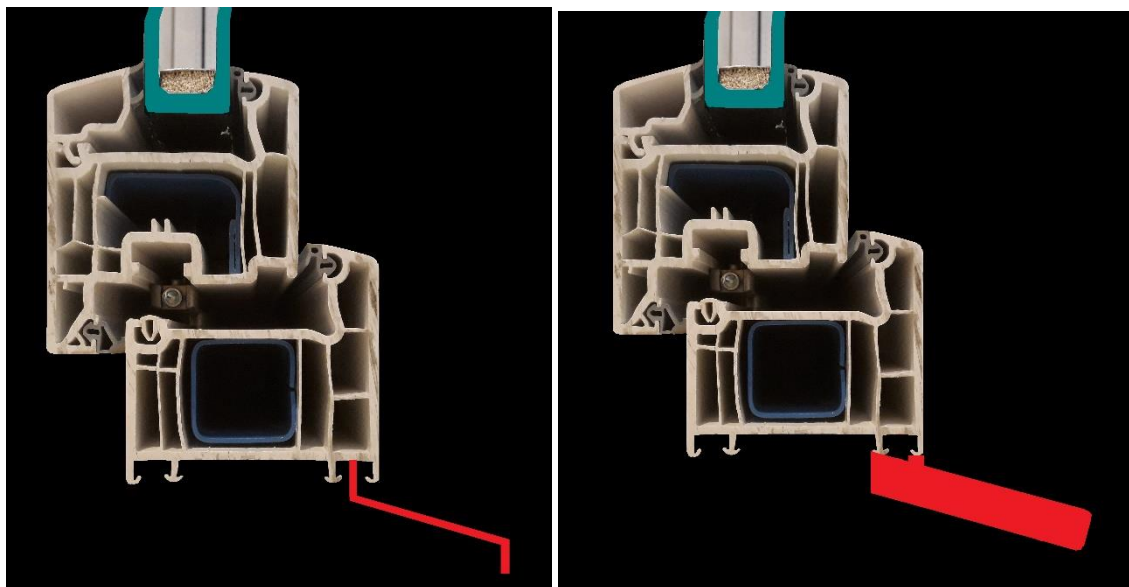

Montering av medfølgende detaljer.

Dekselet skal sitte i dreneringshullene i nedre karm på utsiden av vindu/dør. Trykk på dekselet som vist på illustrasjonen.



Deksler til hengslene.

For å dekke til hengslene er det fire deler som skal festes, en på øvre og tre på nedre hengsel. På bildene under er dekslene satt i posisjon før de skyves på plass.



Montering av håndtak.

Ved montering av et håndtak må håndtaket peke nedover. Vri dekselet på håndtaket vertikalt for å se festeskrue.



Håndtak innstillinger.

Det er 4 innstillinger.

Håndtak peker nedover og vinduet er stengt.

Håndtak står vannrett og vinduet har full åpning

Håndtak står 45° skrått oppover og vinduet har "minilufting"

Håndtaket peker rett opp og vinduet står i lufteposisjon oppe.

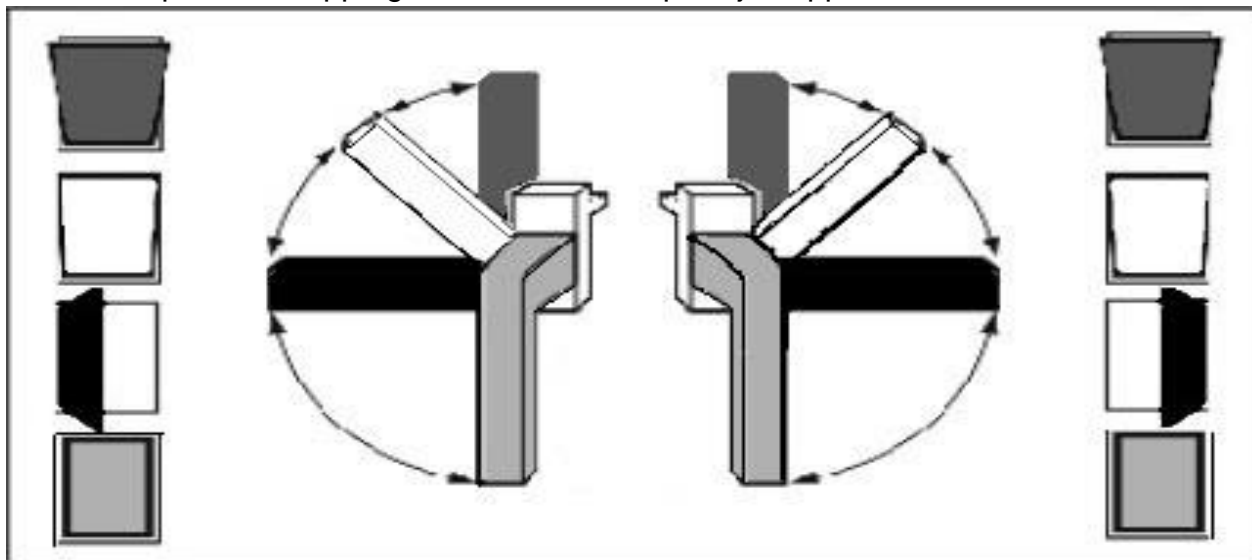

Justering.

Sidehengsling er standard på våre Veka PVC-vinduer (noen vinduer kan bare hengsles i topp eller bunnen på grunn av dimensjon eller vekt). Ved montering kan det være nødvendig å justere hengsler.

Justering av vindusfeltets posisjon.

Vinkelen på vindusfeltet i forhold til karmen kan justeres. Dette gjøres med en umbrakonøkkel, se bilder nedenfor.

I toppen av øvre hengsle justerer du toppen sideveis.



I bunn på nederste hengsel justerer du det nederste hengselet sideveis.
Du kan justere hele høyden på vindusfeltet på toppen av det nederste hengselet

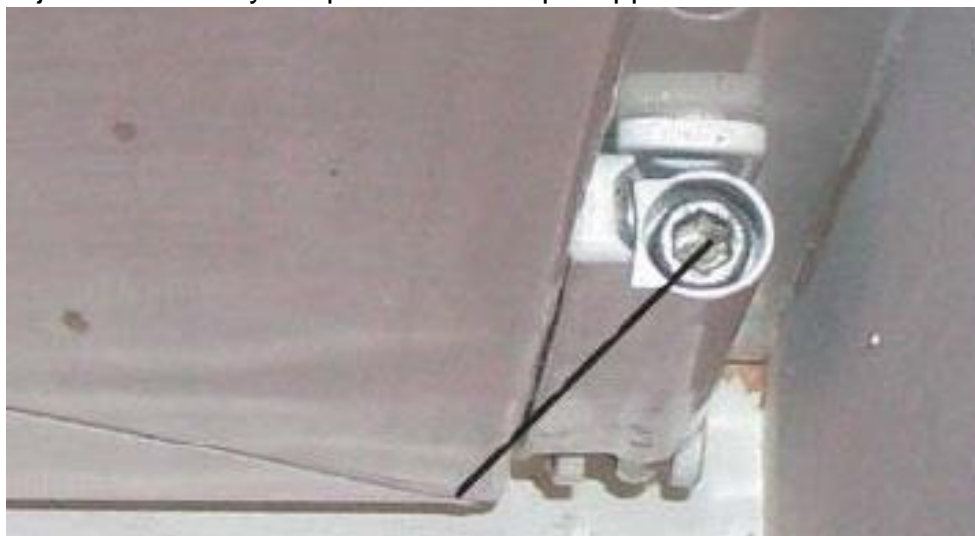

Justering av forbindelsen mellom vindusfeltet og rammen gjøres ved å justere låsestiften i vindusrammen, se bildet under. Grønn stripe indikerer pakningen.

Løsne skruen med en torx størrelse 15. Tappen er oval.
Skru med klokken, rød pil gir redusert trykk mot rammen
Skru mot klokken, blå pil gir økt trykk mot rammen.

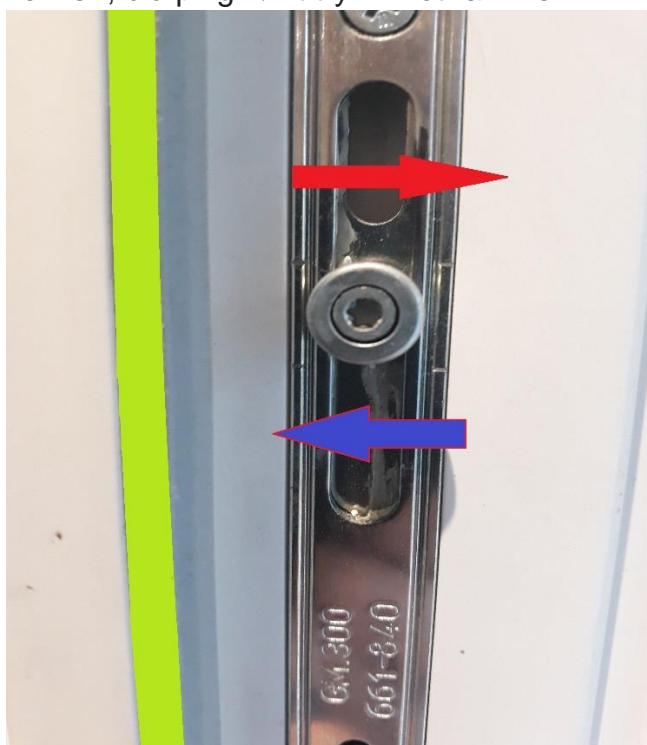

Vedlikehold

Høy materialkvalitet og velutviklet produksjonsteknologi sikrer komfortabel bruk og lang levetid på vindu og dører.

Minst en gang i året må alle bevegelige deler smøres.

Vedlikeholds- og rengjørings midler må ikke skade korrosjonsbeskyttelsen på beslaget. Bruk derfor skånsomme produkter.

Tetningslistene må ikke utsettes for sterke løsemidler da det kan både skade, misfarge og deformere listen og tetningen.

Større reparasjonsarbeid må utføres av fagfolk.

Garanti.

På dører er det 5 års garanti og 7 års garanti på vinduer levert fra Oknoplast.

Garantien forutsetter at vinduet er installert på en profesjonell måte, og at løpende vedlikehold utføres i henhold til veiledning i dette vedlegget.

Husk at du alltid er velkommen til å kontakte oss med spørsmål angående produktene våre eller spørsmål om installasjon.

Vi håper du har hatt nytte av veiledningen og at du er fornøyd med produktet vårt ☺

Med vennlig hilsen
Vinduspesialisten



VI LEVERER MER EN BARE VINDU !!

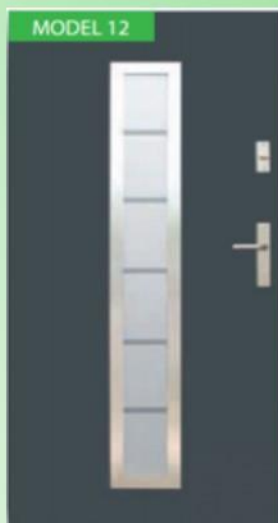

Vinduspesialisten leverer også dører, både innerdører, bod og ytterdører. Kontakt oss gjerne for pris.



Innerdører med glass frisker opp og leder lys fra rom til rom

Et takvindu er mer en et smykke på taket. I tillegg til ventilasjon er det med å skaper et opplyst og koseligere bruksrom.



Vinduspesialisten AS
Våggsgaten 12 5160 Laksevåg
Tlf: +47 908 59 849 og 902 29 592